

# แผนเผชิญเหตุอุทกภัย ประจำปี ๒๕๖๒



องค์การบริหารส่วนตำบลบางปะหัน  
อำเภอบางปะหัน จังหวัดพระนครศรีอยุธยา

วันที่ ๔ เดือน มิถุนายน พ.ศ. ๒๕๖๒

## แผนการเผชิญเหตุอุทกภัยองค์การบริหารส่วนตำบลบางปะหัน

- อ้างถึง ๑. พระราชบัญญัติป้องกันและบรรเทาสาธารณภัย พ.ศ. ๒๕๕๐  
๒. แผนการป้องกันและบรรเทาสาธารณภัยแห่งชาติ พ.ศ. ๒๕๕๘  
๓. แผนการป้องกันและบรรเทาสาธารณภัยจังหวัด พ.ศ. ๒๕๕๘

### ๑. สถานการณ์

#### ๑.๑ สถานการณ์ทั่วไป

เนื่องจากปัจจุบันสภาวะอากาศเข้าสู่ฤดูฝน โดยประเทศไทยได้รับอิทธิพลจากลมตะวันตกเฉียงใต้ ซึ่งนำความชื้นจากทะเลอันดามันเข้าปกคลุมประเทศไทย ทำให้อำเภอบางปะหัน มีโอกาสเผชิญกับอุทกภัย เนื่องจากลักษณะภูมิประเทศส่วนใหญ่เป็นที่ราบลุ่มต่ำ มีแม่น้ำและลำคลองไหลผ่าน ดังนั้นการเตรียมการเพื่อเผชิญกับสาธารณภัยดังกล่าว จึงเป็นสิ่งสำคัญเพื่อป้องกันและลดผลกระทบที่จะเกิดขึ้นให้มัน้อยที่สุด

#### ๑.๒ สถานการณ์เฉพาะ

การเกิดอุทกภัยในเขตองค์การบริหารส่วนตำบลบางปะหันสาเหตุหลักเกิดจากสถานการณ์น้ำล้นตลิ่งพื้นที่ที่ได้รับ ความเสียหายส่วนมากเป็นพื้นที่การเกษตร ส่วนใหญ่จะเกิดเป็นระยะเวลาสั้นๆ ผลกระทบและความเสียหายที่เกิดขึ้นจึงมีไม่มาก ซึ่งจะเป็นช่วงที่ชลประทานได้ปล่อยน้ำมาเพื่อทำการเกษตรประกอบกับมีฝนตกลงมาสมทบ จึงทำให้น้ำระบายลงคลองไม่ทันและไหลเข้าท่วมพื้นที่การเกษตรและบ้านเรือนที่อยู่ติดแม่น้ำลำคลอง

#### (๑) ข้อมูลพื้นที่การเกษตร (ข้อมูล ณ วันที่ ๒๔ พฤษภาคม ๒๕๖๑)

หมู่บ้าน/ ชุมชน	นาข้าว (ไร่)	พืชไร่ (ไร่)	พืชสวนอื่นๆ (ไร่)	รวม (ไร่)
๑	๑,๐๓๒	-	-	๑,๐๓๒
๒	๒๕๓	๑	๑	๒๕๕
๓	๑๐๑.๕๐	๕	๓.๕๐	๑๑๐
๔	๔๔๒	๒.๕๐	๓๘	๔๘๒.๕๐
๕	๗๖	-	๐.๒๕	๗๖.๒๕
๖	๑,๐๖๔	๐.๕๐	-	๑,๐๖๔.๕๐
รวม	๒,๙๖๘.๕๐	๙	๔๒.๗๕	๓,๐๒๐.๒๕

(๒) ข้อมูลพื้นที่เสี่ยงที่อาจได้รับผลกระทบ (ข้อมูล ณ วันที่ ๒๔ พฤษภาคม ๒๕๖๑)

ระดับความเสี่ยงภัย			ปัจจัย/สาเหตุ ที่ทำให้เกิดความเสี่ยง จากอุทกภัย	จำนวนประชากร (คน)
สูง	ปาน กลาง	ต่ำ		
-	หมู่ ๑,๒, ๓,๔,๕	หมู่ ๖	- เป็นพื้นที่ราบลุ่มมีคลองเชื่อมกับ แม่น้ำลพบุรี  - พื้นที่ส่วนใหญ่เป็นพื้นที่ทางเกษตร เกษตรกรจึงมีความต้องการใช้น้ำใน ปริมาณมากและต่อเนื่องทั้งปี	หมู่ ๑. ๑๘๑ หมู่ ๒. ๒๑๓ หมู่ ๓. ๓๖๑ หมู่ ๔. ๑๕๙ หมู่ ๕. ๑๕๘ หมู่ ๖. ๑,๑๘๒ รวม ๒,๒๕๔

(๓) ระบบการกักเก็บน้ำ

๑. แม่น้ำลพบุรี เป็นลำน้ำธรรมชาติไหลผ่านจังหวัดลพบุรีเข้าสู่เขตจังหวัดพระนครศรีอยุธยา ผ่านอำเภอบางปะหัน หมู่ที่ ๒,๓,๔ และหมู่ ๕
๒. คลองเกาะเล็ง หมู่ที่ ๑ แหล่งน้ำธรรมชาติ
๓. คลองลาว หมู่ที่ ๕,๖ แหล่งน้ำธรรมชาติ
๔. คลองชลประทาน ๒๔ ขวา หมู่ที่ ๒,๕ คลองส่งน้ำเพื่อการเกษตร

## ๒. ภารกิจ

๒.๑ ทำหน้าที่ปกป้องดูแล ชีวิต และทรัพย์สิน ของประชาชนในพื้นที่ตำบลบางปะหัน

๒.๒ ปกป้องพื้นที่เศรษฐกิจ พื้นที่อุตสาหกรรม พื้นที่การเกษตรและพื้นที่สำคัญของตำบลบางปะหัน

๒.๓ ร่วมกับหน่วยงานที่เกี่ยวข้อง ฟื้นฟู บูรณะ สิ่งก่อสร้างที่สำคัญ และที่พิกาศัยของประชาชนให้กลับสู่สภาพเดิมโดยเร็วหลังจากเกิดภัย

## ๓. การปฏิบัติ

### ๓.๑ แนวความคิดในการปฏิบัติ

(๑) จัดตั้งศูนย์ปฏิบัติการฉุกเฉินเพื่อพร้อมรับมือกับเหตุอุทกภัยที่อาจจะเกิดขึ้น โดยมีองค์ประกอบดังนี้

- ส่วนอำนวยการ (นายกองค์การบริหารส่วนตำบลบางปะหัน)
- ส่วนปฏิบัติการ (กองช่าง งานป้องกันและบรรเทาสาธารณภัย )
- ส่วนสนับสนุน (สำนักปลัด กองคลัง )

(๒) ทุกหน่วยงานสนธิกำลังดำเนินการอพยพผู้ประสบอุทกภัยในพื้นที่วิกฤติโดยเร็ว และให้คำนึงถึงความปลอดภัยของชีวิตและทรัพย์สินของประชาชนเป็นอันดับแรก โดยแบ่งการปฏิบัติงานเป็น ๓ ช่วง ดังนี้

ก. ช่วงระยะเวลา ๒๔ ชั่วโมง (การให้ความช่วยเหลือด้านดำรงชีพ ด้านการอพยพ)

ข. ช่วงระยะเวลา ๔๘ ชั่วโมง (การให้ความช่วยเหลือด้านชีวิต ด้านการดำรงชีพ ด้านการรักษา

ความสงบเรียบร้อย)

ค. ช่วงระยะเวลาตั้งแต่ ๗๒ ชั่วโมง (การให้ความช่วยเหลือด้านดำรงชีพ ด้านการบริหารศูนย์

พักพิงชั่วคราวด้านการรักษาความสงบเรียบร้อย

### ๓.๒ การเตรียมความพร้อม

๓.๒.๑ เพิ่มประสิทธิภาพการระบายน้ำในพื้นที่เขตชุมชน เส้นทางคมนาคมสายหลักที่มักเกิดปัญหาน้ำท่วมขังเมื่อฝนตกหนักโดยการขุดลอกท่อระบายน้ำ คูคลอง ทำความสะอาดร่องน้ำ เพื่อกำจัดสิ่งกีดขวางออกจากทางระบายน้ำ และสามารถรองรับฝนที่ตกลงมาได้ พร้อมทั้งพิจารณาติดตั้งเครื่องสูบน้ำ และจัดเจ้าหน้าที่ประจำจุดเสี่ยงเพื่อเฝ้าระวังและแก้ไขปัญหาตลอดฤดูฝน

๓.๒.๒ ประชาสัมพันธ์สร้างการรับรู้ข่าวสารแจ้งเตือนภัย วิธีปฏิบัติตนแก่ประชาชนและช่องทางการรับความช่วยเหลือ เมื่อประสบอุทกภัยอย่างต่อเนื่องผ่านทุกช่องทาง ทั้งวิทยุกระจายเสียง หอกระจายข่าว เสียงตามสาย สื่อออนไลน์ เป็นต้น เพื่อให้ประชาชนถูกตัดขาดจากข้อมูลข่าวสารของภาครัฐ

๓.๓ การจัดการในภาวะฉุกเฉิน จัดตั้งศูนย์ปฏิบัติการฉุกเฉินท้องถิ่นเมื่อเกิดสาธารณภัยขึ้น โดยมีนายกองการ บริหารส่วนตำบลบางปะหัน เป็นผู้อำนวยการท้องถิ่น มีหน้าที่ในการจัดการสาธารณภัยที่เกิดขึ้นจนกว่าสถานการณ์จะ กลับเข้าสู่สถานการณ์ปกติ พร้อมทั้งประสานกับส่วนราชการหน่วยงานที่เกี่ยวข้องในพื้นที่ที่ได้รับผิดชอบ และประสาน ความร่วมมือกับทุกภาคส่วน ในการจัดการสาธารณภัยทุกขั้นตอน หากไม่สามารถควบคุมสถานการณ์สาธารณภัยได้โดย ลำพัง ให้ขอรับการสนับสนุนจากกองอำนาจการป้องกันและบรรเทาสาธารณภัยในเขตพื้นที่ติดต่อหรือใกล้เคียง และหรือ กองอำนาจการป้องกันและบรรเทาสาธารณภัยอำเภอ

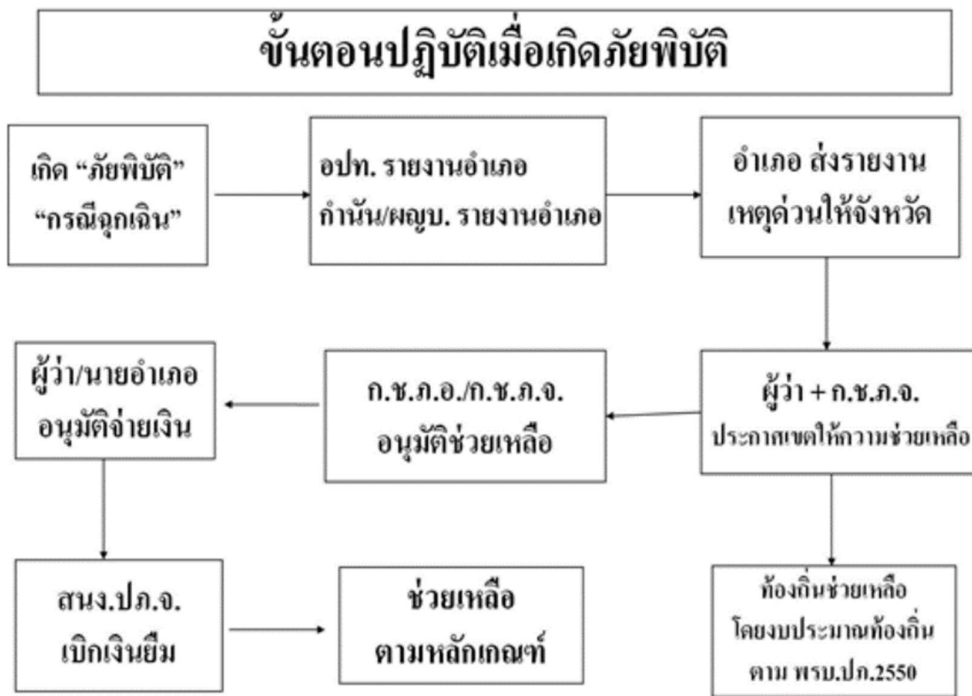

แผนผังโครงสร้างขั้นตอนการปฏิบัติเมื่อเกิดภัย

**๓.๓.๑ กำลั้งพล**

บัญชีรายชื่อเจ้าพนักงานป้องกันฯที่ได้รับการแต่งตั้งขององค์การบริหารส่วนตำบลบางปะหัน

ลำดับที่	ชื่อ - นามสกุล	ตำแหน่ง	เบอร์โทรศัพท์ติดต่อ
๑	นายนครเศรษฐ์ เกตุวัง	จพง.ป้องกันฯ	๐๘๗๗๔๔๖๐๑๒
๒	นายสมพร แถบทอง	พนักงานขับรถดับเพลิง	๐๙๒๒๔๗๑๐๕๓
๓	นายยอดยศ ชันธิฉัตร	พนักงานดับเพลิง	๐๙๖๙๒๔๙๘๗๓
๔	นายปรีชา สบายกาญจน์	พนักงานดับเพลิง	๐๙๕๕๘๒๕๒๑๗
๕	นายน้อง เกิดสกุล	พนักงานดับเพลิง	๐๘๒๒๓๕๔๑๘

บัญชีรายชื่ออาสาสมัครป้องกันภัยฝ่ายพลเรือนขององค์การบริหารส่วนตำบลบางปะหัน

ลำดับที่	ชื่อ - นามสกุล	ตำแหน่ง	เบอร์โทรศัพท์ติดต่อ
๑	นายสมเจตน์ ประสมการ	หัวหน้า อปพร.	๐๘๗๘๒๐๑๒๙๑
๒	นายสุชิน ประคองทรัพย์	ผู้ใหญ่บ้านหมู่ ๒	๐๘๑๙๔๖๑๕๗๒
๓	นายจรัส ปานแดง	อปพร.	
๔	นางทองสุข ประพฤษธรรม	อปพร.	
๕	นายเอกราช ปัญญาอิง	ผู้ใหญ่บ้านหมู่ ๕	๐๘๔๕๖๘๗๒๖๗
๖	นายเกรียงศักดิ์ สังข์พีช	อปพร.	
๗	นางแสงจันทร์ สังข์พีช	อปพร.	
๘	นายอโนทัย สังข์พีช	อปพร.	
๙	นางโพยม สังข์พีช	อปพร.	
๑๐	นายมนัส ก้อนนิล	อปพร.	
๑๑	นายรุ่งอรุณ โพธิ์เตี้ย	อปพร.	

๓.๓.๒ การปฏิบัติร่วมกับภาคประชาสังคม และองค์การสาธารณกุศล

บัญชีรายนามภาคประชาสังคม ในพื้นที่องค์การบริหารส่วนตำบลบางปะหัน

ลำดับที่	ชื่อองค์การสาธารณกุศล	เครื่องมือ/ เครื่องจักร/ ยานพาหนะ	ความชำนาญ	หมายเลข โทรศัพท์
๑	สมาคมอยุธยารวมใจ หน่วยกู้ภัยอยุธยา	รถเครื่องช่วย หายใจพร้อม อุปกรณ์ตัดถ่าง	การค้นหา ผู้ประสบภัยทาง น้ำ	๐-๓๕๒๕- ๒๔๖๒
๒	มูลนิธิกู้ภัยพุทธโสธรรัย (ปอเต็กตึ๊ง)	รถเครื่องช่วย หายใจพร้อม อุปกรณ์ตัดถ่าง	การค้นหา ผู้ประสบภัยทาง น้ำ	๐-๓๕๓๘- ๑๖๓๓

### ๓.๓.๓ การจัดตั้งศูนย์พักพิงชั่วคราว

เมื่อเกิดหรือคาดว่าจะเกิดภัยในพื้นที่ใดและในพื้นที่นั้นมีผู้อยู่อาศัยจะก่อให้เกิดอันตรายหรือกีดขวางต่อการปฏิบัติหน้าที่ในการป้องกันและบรรเทาสาธารณภัยให้ผู้อำนวยการท้องถิ่น และเจ้าพนักงานที่ได้รับมอบหมายมีอำนาจสั่งอพยพผู้อยู่ในพื้นที่นั้นออกไปเฉพาะเท่าที่จำเป็น และเมื่อได้รับแจ้งเตือนภัยจำเป็นต้องอพยพให้องค์การบริหารส่วนตำบล เป็นหน่วยงานหลักในการอพยพประชาชนออกจากพื้นที่เสี่ยงภัย ภายใต้การสั่งการของผู้อำนวยการท้องถิ่น

#### (๑) เส้นทางการอพยพ

- ทางหลวงชนบทหมายเลข อย ๓๐๓๒
- ทางหลวงหมายเลข ๓๒๙ บางปะหัน – นครหลวง

#### (๒) จุดอพยพ

- โรงเรียนวัดเกาะเล็ง	รองรับผู้ประสบภัยได้	๑๕๐ คน
- ศาลาเอนกประสงค์วัดเกาะเล็ง	รองรับผู้ประสบภัยได้	๑๐๐ คน
- ศาลาเอนกประสงค์วัดเขาดิน	รองรับผู้ประสบภัยได้	๑๐๐ คน

๓.๓.๔ การดูแลรักษาสถานที่สำคัญที่ตั้งอยู่ในพื้นที่เสี่ยงอุทกภัย ให้มีความสำคัญกับสถานที่สำคัญ เช่น ท่าอากาศยาน โรงพยาบาล สิ่งสาธารณูปโภค (ประปา ไฟฟ้า) สถานที่ราชการ เป็นลำดับแรก

๓.๓.๕ การประชาสัมพันธ์ในภาวะฉุกเฉิน โดยประชาสัมพันธ์ให้ประชาชนรับทราบนโยบาย และแนวทางการดำเนินการของรัฐบาลการดำเนินการของจังหวัดอย่างต่อเนื่อง เพื่อป้องกันการเผยแพร่ข่าวสารในทางลบและให้เพิ่มช่องทางการประชาสัมพันธ์ในสื่อสังคมออนไลน์ (Social Media) แอปพลิเคชันไลน์กลุ่ม (Line Group)

๓.๓.๖ การรักษาความปลอดภัย ให้จัดเจ้าหน้าที่ตำรวจ อาสาสมัครดับเพลิง รับผิดชอบในการรักษาความสงบเรียบร้อย อาชญากรรม และความมั่นคง

## ๔. การบรรเทาทุกข์

ก. การซ่อมแซมบ้านเรือนที่ประสบภัย พิจารณามอบหมายให้ส่วนราชการที่เกี่ยวข้อง องค์กรปกครองส่วนท้องถิ่น มูลนิธิ และอาสาชิวะ ดำเนินการซ่อมแซมบ้านเรือนที่รับความเสียหาย โดยให้ปฏิบัติตามระเบียบ หลักเกณฑ์ และกฎหมายที่เกี่ยวข้อง

ข. การแจกจ่ายถุงยังชีพ ให้องค์การบริหารส่วนตำบลเป็นศูนย์กลางในการช่วยเหลือผู้ประสบภัย และจัดทำแผนการแจกจ่ายถุงยังชีพให้สอดคล้องกับพื้นที่ จำนวนผู้ประสบภัย เพื่อให้การแจกจ่ายเป็นไปอย่างทั่วถึงและเป็นธรรมป้องกันไม่ให้เกิดความซ้ำซ้อน

ค. การฟื้นฟูสิ่งสาธารณประโยชน์ ปฏิบัติตามกฎหมาย ระเบียบ และหลักเกณฑ์ที่เกี่ยวข้อง

ง. ด้านการแพทย์และสาธารณสุข ให้สาธารณสุขอำเภอเตรียมความพร้อมในการให้ความช่วยเหลือและดูแลผู้ป่วยที่ได้รับผลกระทบ



**๕. การสนับสนุน**

- ๕.๑ งบประมาณของหน่วยงาน และองค์กรปกครองส่วนท้องถิ่น
- ๕.๒ งบประมาณจากเงินอุดหนุนจากรัฐบาลตามระเบียบกระทรวงการคลังฯ
- ๕.๓ การสนับสนุนสิ่งของ เงินบริจาค มูลนิธิราชประชานุเคราะห์ สภากาชาด ภาคเอกชน และภาคประชาชน

**๖. การสื่อสาร โทรคมนาคม และการติดต่อประสานงาน**

- ๖.๑ ผังการติดต่อสื่อสาร หมายเลขโทรศัพท์ในการประสานงาน (ภาคผนวก)
- ๖.๒ การดูแลระบบโทรคมนาคมให้สามารถใช้งานได้ตลอด ๒๔ ชั่วโมง

**๗. ภาคผนวก**

- ๗.๑ รายละเอียดข้อมูลทรัพยากรเครื่องมือกลสาธารณภัย
- ๗.๒ หมายเลขติดต่อหน่วยงานต่าง ๆ แผนผังการติดต่อสื่อสาร
- ๗.๓ การแจกจ่ายแผนการเผชิญเหตุ
- ๗.๔ แผนที่ แผนผังที่เกี่ยวข้อง

\*\*\*\*\*

ลงชื่อ  ผู้เสนอแผน  
( นายนเรศรชฎ์ เกตุวัง )  
เจ้าพนักงานป้องกันและบรรเทาสาธารณภัย

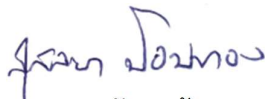
ลงชื่อ  ผู้เห็นชอบ  
( นางสาวสุกัลยา ป้อมทอง )  
นักพัฒนาชุมชนรักษาราชแทนหัวหน้าสำนักปลัด

ลงชื่อ  ผู้เห็นชอบ  
( นายราชิต อัจประสม )  
ปลัดองค์การบริหารส่วนตำบลบางปะหัน

ลงชื่อ  ผู้อนุมัติ  
( นายอนุกุล สุขเจริญ )  
นายกองค์การบริหารส่วนตำบลบางปะหัน

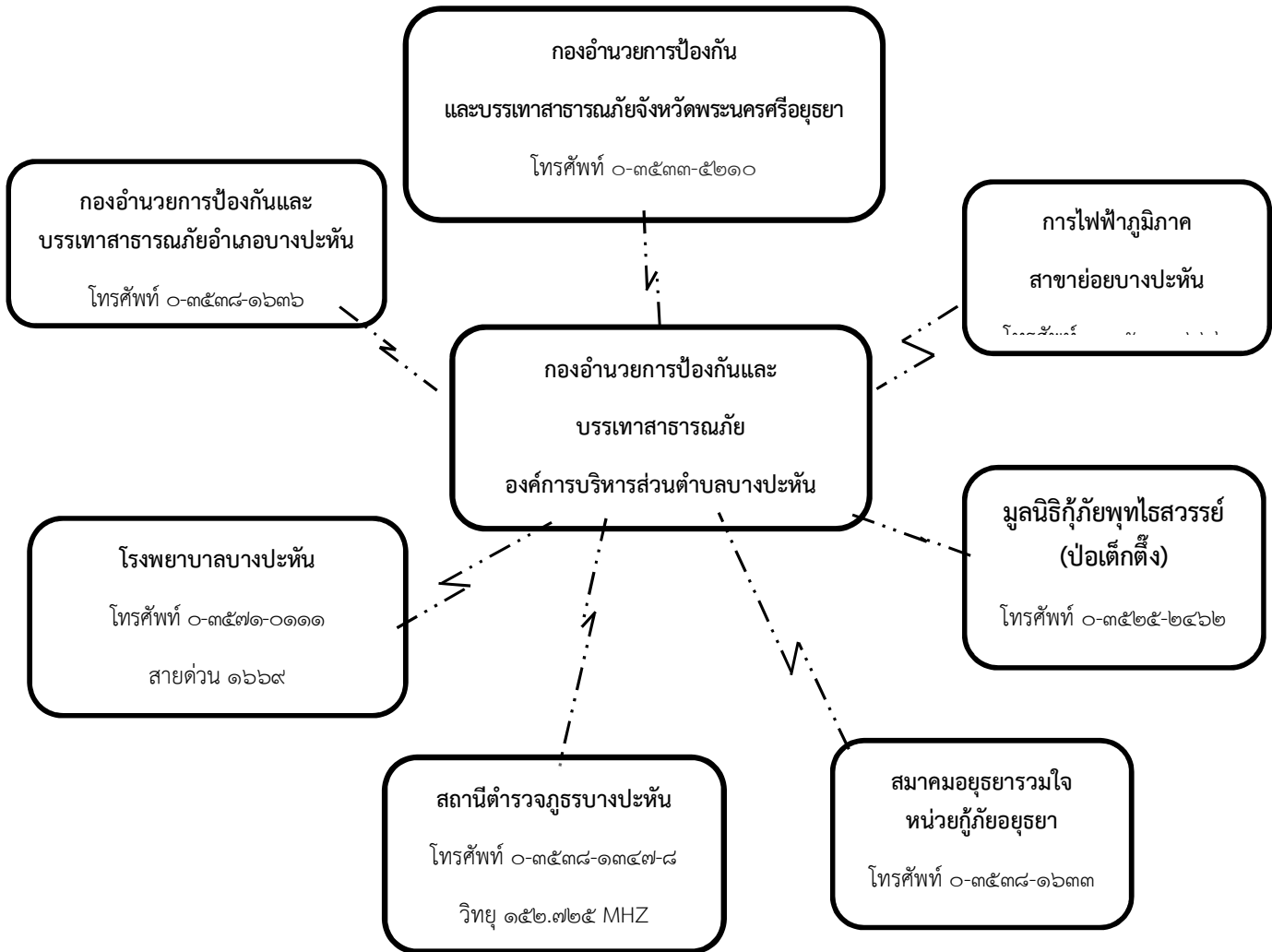

ผังสื่อสารในการป้องกันและบรรเทาสาธารณภัย องค์การบริหารส่วนตำบลบางปะหัน

บัญชีรายชื่อบุคลากรหน่วยงานราชการ รัฐวิสาหกิจ องค์กรปกครองส่วนท้องถิ่น ภาคเอกชน และองค์กรเครือข่าย  
 ในเขตองค์การบริหารส่วนตำบลบางปะหัน

ลำดับที่	ชื่อหน่วยงาน	วิทยุสื่อสาร		หมายเลขโทรศัพท์	
		นามเรียกขาน	ความถี่	โทรศัพท์	โทรสาร
๑	นายก อบต.บางปะหัน				
๒	รองนายก อบต.บางปะหัน				
๓	ปลัดอบต.บางปะหัน				
๔	นายอำเภอบางปะหัน	วิทยุ ๑	๑๖๖.๙๗๕		
๕	ปลัดอำเภอหัวหน้ากลุ่มงานบริหารงานปกครอง	วิทยุ ๒	๑๖๖.๙๗๕		
๖	ปลัดอำเภอหัวหน้าฝ่ายทะเบียนและบัตร				
๗	ปลัดอำเภอหัวหน้าฝ่ายความมั่นคง	วิทยุ ๓	๑๖๖.๙๗๕		
๘	นายกเทศมนตรีเทศบาลบางปะหัน	นครใน ๑	๑๖๒.๕๕๐	๐๘๙๖๑๕๑๕๔๕	
๙	รองนายกเทศมนตรีเทศบาลบางปะหัน			๐๘๙๙๐๑๑๒๔๕	
๑๐	ท้องถิ่นอำเภอบางปะหัน			๐๓๕๓๐๒๑๙๐	
๑๑	ผู้กำกับการสถานีตำรวจภูธรบางปะหัน	บางปะหัน ๑	๑๔๙.๖๐๐		
๑๒	ผู้อำนวยการโรงพยาบาลบางปะหัน		๑๕๔.๙๗๕		
๑๓	สาธารณสุขอำเภอบางปะหัน	บางปะหัน ๑	๑๕๔.๙๗๕		
๑๔	พัฒนาชุมชนอำเภอบางปะหัน				
๑๕	เกษตรอำเภอบางปะหัน				
๑๖	ปศุสัตว์บางปะหัน				
๑๗	ประมงอำเภอบางปะหัน				
๑๘	หัวหน้าสำนักงาน ปก.จังหวัด		๑๕๐.๑๕๐	๐๓๕๓๓๕๗๘๓	
๑๙	มูลนิธิ/องค์การสาธารณกุศล	พุทธไรสารวัตร ๒๐๑	๑๖๒.๑๖๐	๐๓๕๓๘๑๖๓๓	
๒๐	อื่นๆ (ตามความเหมาะสม)				

บัญชีรายชื่อสถานที่สำคัญในเขตองค์การบริหารส่วนตำบลบางปะหัน

ลำดับที่	สถานที่	ที่ตั้ง	หมายเหตุ
๑	โรงพยาบาลส่งเสริมสุขภาพประจำตำบลบางปะหัน	หมู่ ๕	
๒	โรงเรียนวัดเกาะเล็ง	หมู่ ๑	
๓	วัดเกาะเล็ง	หมู่ ๑	
๔	วัดวรนายกรังสรรค์เจติยบรรพตาราม	หมู่ ๔	วัดเขาดิน
๕	โรงงาน SSK	หมู่ ๖	
๖	สถานีบริการน้ำมันเสริมสรค์ออยล์	หมู่ ๖	ปั้มคาลเท็กซ์